NEWSLETTER

INSTITUTO DOS ADVOGADOS DO DISTRITO FEDERAL

Prezada Confraria e Amigos do IADF,



É com imensa satisfação e gratidão que compartilhamos, nesta última edição, uma breve retrospectiva dos principais marcos, realizações e conquistas alcançadas ao longo dos dois anos de gestão, com especial destaque para o ano que ora se encerra.

Esse período foi marcado por dedicação, diálogo permanente e pelo propósito de fortalecer, ainda mais, o Instituto dos Advogados do Distrito Federal, ampliando o engajamento da Confraria, valorizando a participação ativa dos nossos membros e promovendo iniciativas alinhadas aos elevados fins institucionais do IADF.

Com alegria, podemos afirmar que muitos objetivos relevantes foram alcançados, refletindo o esforço coletivo, a união de propósitos e o compromisso com a excelência que sempre caracterizaram esta Casa.

Registro, com especial reconhecimento, o apoio dos parceiros que acreditaram no trabalho do Instituto e contribuíram de forma decisiva para o êxito de nossas iniciativas, notadamente na programação comemorativa dos 55 anos do IADF, adquirindo uma cota (mesa) e viabilizando o jantar, que foi um marco histórico celebrado com a grandeza que a Instituição merece bem como outros projetos como o livro lançado, a placa fixada em nossa sede em homenagem aos Fundadores, uma pequena reforma em nossa sede e a aquisição de móveis e outros bens que trouxeram mais funcionalidade e beleza para nossa sede.

O engajamento da Confraria, somado à confiança e parceria de nossos apoiadores, tem sido fundamental para o crescimento institucional, o fortalecimento da nossa representatividade e a consolidação do IADF como espaço plural de reflexão jurídica, produção acadêmica e defesa das instituições democráticas.

NEWSLETTER

INSTITUTO DOS ADVOGADOS DO DISTRITO FEDERAL

Expresso os meus sinceros agradecimentos à Diretoria Executiva, à Diretoria Adjunta, ao Conselho Superior e ao Conselho Fiscal, pelo trabalho responsável, dedicado e comprometido ao longo de toda a gestão. Da mesma forma, registro meu reconhecimento aos membros dos Comitês Científicos, cuja atuação qualificada, plural e técnica são essenciais para o fortalecimento acadêmico e institucional do IADF.

Agradeço, de forma muito especial, a cada membro do Instituto, pela dedicação, compromisso e valiosas contribuições. É o envolvimento de todos que torna possível a realização de nossos projetos e reafirma, dia após dia, a relevância do nosso papel institucional.

Neste espírito de união e gratidão, desejo a toda a Confraria, aos parceiros e colaboradores, um **Feliz Natal, repleto de paz, esperança e renovação, e um Feliz 2026, com saúde, realizações e novos desafios superados com sabedoria e propósito.**

Que sigamos juntos, com união, responsabilidade e entusiasmo, na construção de um futuro ainda mais sólido, respeitado e comprometido com o Direito, a Justiça e a sociedade brasileira.

Meu sincero agradecimento a todos.

Jaqueline Di Domenico
Presidente

NEWSLETTER

INSTITUTO DOS ADVOGADOS DO DISTRITO FEDERAL

PRINCIPAIS EVENTOS DO BIÊNIO



12/12/2023
Posse da Nova Diretoria



20/02/2024
Assembleia Geral Ordinária



07/03/2024
Sarau Cultural com o Orador Oficial e pianista Pedro Gordilho



03/04/2024
FENIA: Seminário Ítalo - Brasileiro em Roma, Itália



22/04/2024
FENIA: Posse da Nova Diretoria, Departamentos e Entrega da Medalha em Belo Horizonte, MG



04/06/2024
Assembleia Geral Extraordinária

NEWSLETTER

INSTITUTO DOS ADVOGADOS DO DISTRITO FEDERAL



07/05/2024
Talk Show sobre a Reforma Tributária



27/06/2024
Celebração dos 54 anos do IADF com homenagem aos Fundadores



19/08/2024
Almoço Cultural com o Presidente da FENIA, Doutor Felipe Martins Pinto



09/09/2024
Colóquio: Eleições - Perspectivas Democráticas



23/09/2024
Colóquio do Direito-Civil: "Acesso Post Mortem aos bens digitais – Mitigação ao Princípio da Saisine.



21/10/2024
Almoço Cultural: A advocacia antes e depois da Constituição Federal de 1988

NEWSLETTER

INSTITUTO DOS ADVOGADOS DO DISTRITO FEDERAL



21/10/2024
FENIA: Reunião de Presidentes em Brasília, DF



25/10/2024
Entrega da Placa de Homenagem de fundador ao neto do Ministro Paulo Laitano Távora



25/11/2024
Aposição das Fotos dos Presidente Amauri Serralvo e Presidente Eduardo Lycurgo Leite



25/11/2024
Posse dos Novos Membros e Posse dos Membros efetivos nos Comitês Cientificos.



25/11/2024
Tradicional Jantar Anual



23/01/2025
Reunião híbrida de Diretoria

NEWSLETTER

INSTITUTO DOS ADVOGADOS DO DISTRITO FEDERAL



13/02/2025
Posse da Nova Diretoria do IASP



17/02/2025
Posse de novos membros do IADF



24/02/2025
Reunião de Presidentes dos Institutos Federados pela FENIA



24/02/2025
Posse da Nova Diretoria da FENIA na assembleia legislativa do Paraná.



17/03/2025
Almoço Cultural: 10 anos do Código de Processo Civil



07/04/2025
Almoço Cultural: uso da Inteligencia Artificial no Processo do Trabalho e acesso à justiça

NEWSLETTER

INSTITUTO DOS ADVOGADOS DO DISTRITO FEDERAL



30/04/2025
Reunião de Diretoria



16/06/2025
Celebração dos 55 anos do IADF.



09/06/2025
Reunião do colégio de Presidentes em Curitiba



09/06/2025
Jantar de aniversário do IAP-PR



01/08/2025
Visita Institucional ao Confrade Rodrigo Badaró, Conselheiro do CNJ.



19/09/2025
Seminário da FENIA e IAB-BA: Reforma do Código Civil em Debate - Auditório da Faculdade de Direito da UFBA.



06/08/2025
Palestra "Afetos e Justiça Civil", promovida pela Comissão de Processo Civil e pela Comissão de Direito das Famílias da OAB/DF

NEWSLETTER

INSTITUTO DOS ADVOGADOS DO DISTRITO FEDERAL



03/10/2025
Reunião do Colégio de Presidentes da FENIA e palestra sobre Geopolítica.



27/11/2025
Descerramento da placa de Fundadores.



27/11/2025
Posse de novos membros.



27/11/2025
Tradicional Jantar de Encerramento



20/10/2025
Almoço Cultural: “Como usar o Direito Hoje”,



27/01/2025
Lançamento da obra: 10 Anos do Código de Processo Civil: Desafios e Perspectivas



27/11/2025
FENIA Outorga da Medalha Sepulveda Pertence ao Confrade Marçal Justen Filho.

NEWSLETTER

INSTITUTO DOS ADVOGADOS DO DISTRITO FEDERAL



15/12/2025
Solenidade do dia da Mulher Advogada



15/12/2025
Reunião de Diretoria

NEWSLETTER

INSTITUTO DOS ADVOGADOS DO DISTRITO FEDERAL

REUNIÃO INSTITUCIONAL NO CONSELHO NACIONAL DE JUSTIÇA

Em julho de 2025, o Instituto dos Advogados do Distrito Federal – IADF realizou, uma visita institucional ao Dr. Rodrigo Badaró, Conselheiro do Conselho Nacional de Justiça (CNJ), que também integra o Conselho Superior do Instituto. O encontro foi marcado por um diálogo qualificado, troca de ideias e alinhamento de iniciativas para o estreitamento do diálogo institucional.



Estiveram presentes na reunião a Presidente Dra. Jaqueline Domenico, o Diretor Financeiro Dr. Rodrigo Queiroga e o Diretor de Comunicação, Doutor Rafael Vasconcellos. Durante a conversa, foram apresentadas sugestões relevantes, reafirmados compromissos e exploradas novas possibilidades de cooperação, reforçando a atuação institucional do Instituto.

O ambiente foi de grande receptividade e contribuiu para ampliar a visão estratégica das próximas ações do IADF.

Diálogo, respeito institucional e compromisso com o futuro seguem guiando o nosso trabalho.

IADF PARTICIPA DA PALESTRA “AFETOS E JUSTIÇA CIVIL”, REALIZADA NA OAB/DF

Em agosto de 2025, a Presidente do Instituto dos Advogados do Distrito Federal – IADF, Dra. Jaqueline Di Domenico, esteve presente na palestra “Afetos e Justiça Civil”, promovida pela Comissão de Processo Civil e pela Comissão de Direito das Famílias da OAB/DF, com apoio institucional do IADF.

A abertura do evento foi conduzida pelo Presidente da OAB/DF, Dr. Paulo Maurício Braz Siqueira, Confrade do IADF. Em sua fala, apresentou importantes reflexões sobre os vínculos afetivos, destacando a importância do Direito Civil para o funcionamento do sistema judiciário.

Entre os expositores, destacou-se a participação do Desembargador João Egmont, que contribuiu com valiosas prático-jurídicas sobre o tema.

O IADF congratula seus membros, distintos organizadores e os integrantes dos painéis, representados pela Dra. Marcela Furst, Presidente da Comissão de Família da OAB/DF, pelo Dr. Luiz Krassuski, Presidente da Comissão de Processo Civil da OAB/DF e pelos demais membros envolvidos, pelo excelente trabalho e pela relevância do debate promovido.



MEMBROS DO IADF SÃO HOMENAGEADOS NA CELEBRAÇÃO DOS 65 ANOS DA OAB/DF

Ainda em agosto, na solenidade que marcou os 65 anos da OAB/DF, diversos membros do Instituto dos Advogados do Distrito Federal – IADF foram homenageados pelo legado, pela contribuição jurídica e pela dedicação ao fortalecimento do Direito e das instituições.

O IADF se orgulha da trajetória de excelência desses juristas e celebra, com profundo reconhecimento, as homenagens recebidas.

Parabenizamos o Presidente da Seccional, Dr. Paulo Maurício Braz Siqueira, e os ilustres homenageados.

Seguimos juntos na missão institucional de valorizar a Advocacia, o conhecimento e a cultura jurídica.









CONFIRA MAIS REGISTROS:











DIRETORIA SE REUNE PARA TRATAR PAUTAS IMPORTANTES

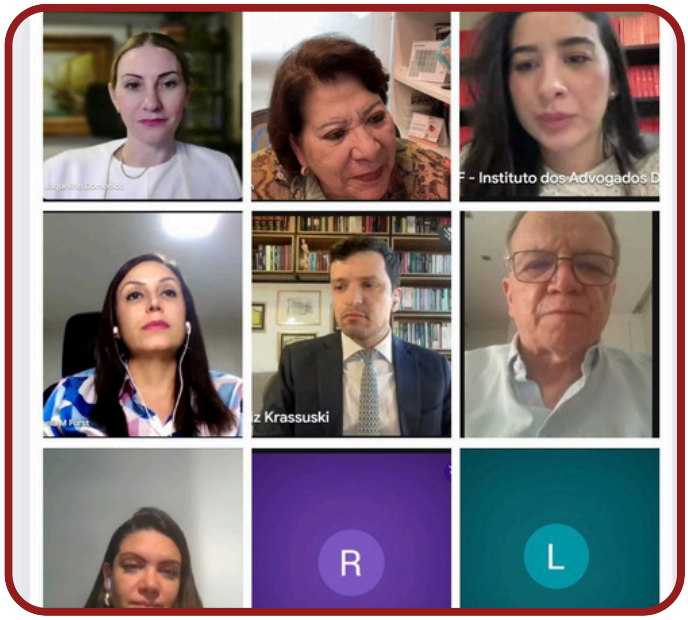

No início de setembro, a Diretoria Executiva do Instituto dos Advogados do Distrito Federal - IADF realizou uma série de reuniões estratégicas para alinhamento das próximas atividades e ações institucionais. Entre os destaques, ocorreu o encontro, on-line, com os Comitês Científicos, responsáveis pela organização dos próximos eventos a serem promovidos pelo Instituto e pelo incentivo contínuo à produção acadêmica.

Ainda em setembro, atendendo ao convite da Vice-Presidente Renata Vianna, a Diretoria também realizou uma visita institucional à Fundação de Apoio à Pesquisa do Distrito Federal (FAP-DF), instituição que há 32 anos desempenha papel essencial no fomento à pesquisa, inovação e desenvolvimento acadêmico no Distrito Federal.

O IADF segue comprometido com o fortalecimento da **produção científica**, principalmente por meio dos **Comitês Científicos,** da atuação institucional e da integração entre os setores jurídico e acadêmico.



DIRETORIA DA FENIA REALIZA VISITA INSTITUCIONAL AO PRESIDENTE DA OAB NACIONAL



No dia 16 de setembro, a diretoria da Federação Nacional dos Institutos dos Advogados (FENIA), a qual a Presidente Jaqueline Di Domenico é Secretária-Geral, esteve em Brasília para uma visita institucional ao Presidente do Conselho Federal da OAB, Doutor Beto Simonetti.

Durante o encontro, foram discutidos temas relevantes para o fortalecimento da advocacia nacional e para o aprimoramento das ações institucionais da Federação. Na ocasião, a FENIA também entregou ao Presidente Simonetti a newsletter física comemorativa dos 55 anos do Instituto dos Advogados do Distrito Federal (IADF). A publicação destaca o Prêmio Nacional de Boas Práticas de Integridade na Advocacia, recentemente outorgado pela Federação.

A iniciativa reforça a integração entre as instituições e o compromisso conjunto com o desenvolvimento da ética na advocacia em todo o país.

IADF MARCA PRESENÇA NA REUNIÃO DO COLÉGIO DE PRESIDENTES DA FENIA E EM PALESTRA SOBRE GEOPOLÍTICA REALIZADA EM BELO HORIZONTE

No dia 3 de outubro, em Belo Horizonte (MG), foi realizada a palestra “O Brasil e os Grandes Choques Geopolíticos: Instituições e Estratégia”, conduzida por Marcos Troyjo, uma das maiores autoridades em geopolítica e economia global.

O evento reuniu especialistas e representantes de diversas instituições jurídicas.

O Instituto dos Advogados do Distrito Federal – IADF esteve representado por sua Presidente, Dra. Jaqueline Di Domenico, reforçando a presença institucional e ampliando o diálogo entre os Institutos de Advogados de todo o país. Na mesmo dia ocorreu a reunião do Colégio de Presidentes da FENIA.



IADF REALIZA ALMOÇO CULTURAL COM PALESTRA MEMORÁVEL DO MINISTRO ROBERTO ROSAS, FUNDADOR DO INSTITUTO

O Instituto dos Advogados do Distrito Federal – IADF realizou, em outubro, uma edição do seu tradicional Almoço Cultural, que teve a honra de receber o fundador e Presidente Honorário do Instituto, Ministro Roberto Rosas.

O encontro foi promovido pelo Comitê Científico de Direito Empresarial, Integridade, Ética e *Compliance*. O tema da palestra foi *"Como usar o Direito Hoje"*, na qual o Ministro Rosas apresentou reflexões valiosas sobre a aplicação contemporânea do Direito, sempre com uma análise enriquecedora sobre o tema em debate, fomentando a participação dos membros presentes.

O IADF expressa seu especial agradecimento ao Ministro Roberto Rosas por compartilhar seus conhecimentos e contribuir de forma tão significativa para este momento de aprendizado. Agradecemos, igualmente, ao Comitê organizador e a todos os membros que prestigiaram o evento.



CONFIRA MAIS REGISTROS:










CONFIRA MAIS REGISTROS:

















NO ENCERRAMENTO DAS ATIVIDADES DE 2025, O IADF HOMENAGEIA SEUS MEMBROS FUNDADORES

O Instituto dos Advogados do Distrito Federal – IADF deu início ao encerramento de suas atividades de 2025 com uma solenidade especial de descerramento da placa em homenagem aos Fundadores do Instituto.

A cerimônia, realizada na sede do IADF, contou com a presença dos fundadores Excelentíssimos **Drs. Luiz Carlos Bettiol, Pedro Gordilho e Roberto Rosas**, personalidades cujas trajetórias foram decisivas para a criação, o desenvolvimento e a consolidação do Instituto ao longo de sua história.

O momento representou não apenas o reconhecimento público da contribuição dos fundadores, mas também a valorização da memória institucional e dos princípios que orientam o IADF desde sua fundação. **A homenagem reforça o compromisso do Instituto com a preservação de sua história e com o legado construído por seus idealizadores.**



CONFIRA MAIS REGISTROS:










LANÇAMENTO DO LIVRO: 10 ANOS DO CÓDIGO PROCESSUAL CIVIL: DESAFIOS E PERSPECTIVAS

Seguindo a agenda estabelecida para o dia 27 de novembro, o IADF lançou a obra **"10 Anos do Código Processual Civil - Desafios e Perspectivas".** A publicação celebra a primeira década de vigência do CPC, consolidando a posição do Instituto, reunindo reflexões práticas e críticas sobre sua aplicação no cenário jurídico brasileiro.

Coordenada pela Presidente Jaqueline Di Domenico e pelo Diretor de Comunicação do IADF, Dr. Rafael V. de Araújo Pereira, em conjunto com a Federação Nacional dos Institutos dos Advogados, o livro apresenta análises qualificadas acerca dos principais avanços, desafios e interpretações consolidadas ao longo desses dez anos.

A obra reúne 17 artigos elaborados por Membros do Instituto dos Advogados do Distrito Federal e da FANIA, oferecendo um panorama plural e tecnicamente consistente do processo civil contemporâneo.

Os organizadores da obra manifestaram o seu profundo agradecimento, especialmente aos autores e demais membros que contribuíram diretamente para a concretização da obra reafirmando o compromisso institucional e acadêmico, contribuindo para o fortalecimento do debate jurídico e para o desenvolvimento da comunidade profissional e científica.



CONFIRA MAIS REGISTROS:

















IADF REALIZA A SOLENIDADE DE POSSE DE NOVOS MEMBROS

O Instituto dos Advogados do Distrito Federal – IADF realizou a solenidade de posse de seus novos membros, em uma cerimônia marcada pela tradição, pelo acolhimento e pelo compromisso com o fortalecimento da comunidade jurídica.

O ato oficializou a integração de 03 juristas: Francisco Thompsom Flores, Gabriela Marcondes e Monique Furtado, que passam a compor os quadros do Instituto, contribuindo para ampliar sua representatividade e o cumprimento dos seus fins institucionais.

A chegada dos novos integrantes simboliza a renovação contínua e a expansão da nossa missão institucional, fortalecendo o papel do Instituto como referência no pensamento jurídico.



CONFIRA MAIS REGISTROS:

















IADF SEDIA A OUTORGA DA MEDALHA SEPÚLVEDA PERTENCE CONCEDIDA PELA FENIA AO JURISTA E CONFRADE MARÇAL JUSTEN FILHO

Em sequência aos eventos de encerramento das atividades de 2025, o Instituto dos Advogados do Distrito Federal - IADF sediou a outorga da Medalha Sepúlveda Pertence ao jurista Dr. Marçal Justen Filho, a mais alta honraria concedida pela Federação Nacional dos Institutos dos Advogados (FENIA).

A distinção reconhece sua notável trajetória jurídica, marcada pela produção acadêmica de excelência, pela contribuição ao desenvolvimento do Direito e pelo permanente compromisso com o fortalecimento das instituições e do pensamento jurídico no país.

A homenagem, amplamente celebrada pelos presentes, refletiu o respeito e a admiração dedicados ao Dr. Marçal Justen Filho, cuja atuação tem influenciado gerações de juristas e enriquecido de forma incontestável o cenário jurídico nacional.



CONFIRA MAIS REGISTROS:

















JANTAR DE ENCERRAMENTO E CELEBRAÇÃO DAS ATIVIDADES DO ANO DE 2025

O Instituto dos Advogados do Distrito Federal - IADF realizou, na noite do dia 27/11/2025, o seu tradicional jantar de encerramento das atividades anuais, reunindo associados, convidados e autoridades em um momento de celebração, integração e reconhecimento institucional.

O encontro marcou o fechamento das ações de 2025. Nesse ano, o IADF promoveu debates relevantes, ampliou sua atuação acadêmica e fortaleceu sua presença no cenário jurídico do Distrito Federal e do país.

O ambiente de confraternização permitiu não apenas a valorização das iniciativas realizadas ao longo do ano, bem como a aproximação entre membros da confraria, reforçando o espírito associativo que caracteriza o Instituto.

Ao longo da noite, foram registrados agradecimentos pela participação ativa dos membros, pelo empenho das diretorias e pela dedicação dos Comitês Científicos. O jantar também celebrou as homenagens e solenidades ocorridas no mesmo dia.

O evento encerrou o calendário anual com unidade, elegância e entusiasmo, abrindo caminho para um novo ciclo de trabalho, projetos e realizações em 2026.



CONFIRA MAIS REGISTROS:

















CONFIRA MAIS REGISTROS:







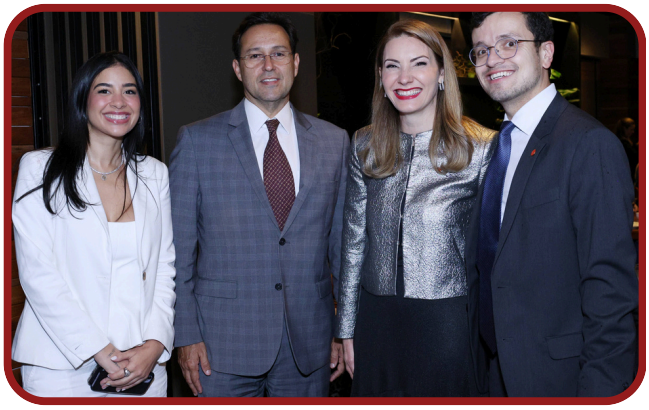









CONFIRA MAIS REGISTROS:










CONFIRA MAIS REGISTROS:

















Reflexões do Orador Oficial, Ministro Pedro Gordilho



Lanço, agora, um olhar reflexivo para o art. 2º e seus incisos do nosso Estatuto, que prescreve entre nossas finalidades: "(...) colaboração da defesa do Estado Democrático de Direito e da Justiça".

Este é um postulado intocável, não murcha, deve estar presente e atuante na nossa consciência democrática de cidadãos brasileiros, volta e meia sulcada por ameaças de extermínio. Nosso timbre é nossa independência profissional. Não se curvar aos poderosos, nem tripudiar sobre os fracos. A riqueza e o poder não devem exercer fascínio sobre nós.

A vida é muito curta e é bela demais para que se desperdice, correndo atrás desses dois impostores. Pelo contrário: como agentes transformadores, que somos, devemos lutar pelo ideal da partilha da riqueza nacional, que o injusto sistema econômico deixa retida em percentuais indígnos. E defender o estado democrático do direito, como extraímos do juramento feito no dia glorioso em que recebemos a nossa carteira profissional e no dia em que ingressamos no Instituto dos Advogados do Distrito Federal.

A atual gestão, Presidente Jaqueline, colegas da Diretoria, integrantes do IADF, Confreiras e Confrades, tem feito honra a esses cânones, mantendo vivo seu compromisso democrático, bem assinalado em nosso Estatuto e em nossas ações.

Parabéns a todos. E, para breve, desejo-lhes uma excelente virada, com um olhar para 2026 pleno de realizações.

Super obrigado.

SOLENIDADE DO DIA DA MULHER ADVOGADA

A convite da Deputada Jaqueline Silva, a Presidente Jaqueline Di Domenico representou o Instituto na solenidade em Comemoração ao Dia da Mulher Advogada, realizada na Câmara Legislativa do Distrito Federal.









DIRETORIA SE REUNE PARA BALANÇO DO ANO

Na tarde de 15 de dezembro, integrantes da Diretoria Executiva e Adjunta reuniram-se para fazer um balanço da gestão ao longo de 2025. O encontro foi marcado pela troca de ideias, avaliações sobre as ações desenvolvidas e pela construção de propostas para o próximo ano.

Com um olhar voltado para o futuro, a Diretoria demonstrou otimismo e confiança na continuidade dos trabalhos e no fortalecimento institucional do IADF.



O IADF SOB O OLHAR DA DIRETORIA

COM A PALAVRA O DIRETOR FINANCEIRO, RODRIGO QUEIROGA



Ao longo deste ano, o Instituto dos Advogados do Distrito Federal – IADF implementou importantes melhorias voltadas ao fortalecimento da infraestrutura de sua sede. O aumento da adimplência de Confrades e Confreiras, aliado ao apoio financeiro dos Escritórios parceiros, possibilitou a aquisição de novos equipamentos, como: roteador, televisão e impressora , além do restauro de móveis históricos que integram o patrimônio institucional.

A sede também passou por adequações estruturais, entre elas a instalação de dry wall, a aquisição de tapetes e de um frigobar, tornando os ambientes mais funcionais, modernos e acolhedores. Essas melhorias criam condições ideais para a gravação de podcasts, produção de conteúdos e realização de atividades internas com maior qualidade.

Além disso, foram realizados investimentos no site institucional e na implementação de e-mails corporativos, reforçando a identidade digital do IADF e o aprimorando a comunicação com o público interno e externo.

ABRE ASPAS, RAFAEL VASCONCELLOS, DIRETOR DE COMUNICAÇÃO

O Diretor de Comunicação destacou o fortalecimento da integração dos confrades e confreiras, com a intensificação do uso das mídias institucionais do IADF ao longo do ano. O objetivo foi de modernizar os canais oficiais, ampliando o alcance das publicações e aprimoramento da identidade digital do Instituto. Essas ações têm contribuído para tornar a comunicação mais clara, acessível e alinhada às demandas da comunidade jurídica.



Em sua fala, ressaltou ainda o lançamento do livro, por ele coordenado com conjunto com a Presidente Jaqueline Domenico. O IADF marca sua posição com a obra “10 Anos do Código de Processo Civil: Reflexões e Perspectivas”, apresentando análises técnicas de seus confrades e confreiras sobre o CPC, reafirmando o compromisso do Instituto com a produção e a difusão de conhecimento jurídico de excelência.



RESOLUÇÕES QUE ENTRARAM EM VIGOR

INSTITUTO DOS ADVOGADOS DO DISTRITO FEDERAL – IADF
RESOLUÇÃO Nº 01, DE 6 DE NOVEMBRO DE 2025
Dispõe sobre a remissão de obrigações pecuniárias de associados, nos termos do art. 39, inciso XXIV, do Estatuto Social da Instituição.

A DIRETORIA DO INSTITUTO DOS ADVOGADOS DO DISTRITO FEDERAL – IADF, no uso das atribuições que lhe confere o art. 39, inciso XXIV, do Estatuto Social, em reunião realizada no dia 06 de novembro de 2025, constante na ata nº 05/2025, resolve:

Art. 1º Ficam excepcionados do dever de pagamento das anuidades, previsto no art. 14, § 2º, do Estatuto Social, os associados que possuam mais de 80 (oitenta) anos de idade e, no mínimo, 30 (trinta) anos de associação ao IADF, ficando remidas as anuidades eventualmente em aberto.

Art. 2º Esta Resolução entra em vigor na data de sua publicação.

Brasília, DF, 06 de novembro de 2025.

Dispositivo estatutário correlato:
Art. 39. Compete à Diretoria:
XXIV – excepcionar os associados com mais de 80 anos de idade e 30 anos de associação ao IADF do dever previsto no art. 14, § 2º, à luz da saúde financeira anual do IADF.



RESOLUÇÕES QUE ENTRARAM EM VIGOR

INSTITUTO DOS ADVOGADOS DO DISTRITO FEDERAL – IADF
RESOLUÇÃO Nº 02, DE 06 DE NOVEMBRO DE 2025

Dispõe sobre a remissão de obrigações pecuniárias de associados, nos termos do art. 39, inciso XXIII, do Estatuto Social da Instituição.

A DIRETORIA DO INSTITUTO DOS ADVOGADOS DO DISTRITO FEDERAL – IADF, no uso das atribuições que lhe confere o art. 39, inciso XXIII, do Estatuto Social, em reunião realizada no dia 06 de novembro de 2025, constante na ata nº 05/2025, resolve:

Art. 1º Será facultativo o pagamento das anuidades, previsto no art. 14, § 2º, do Estatuto Social, aos associados que possuam mais de 75 (setenta e cinco) anos de idade, ficando remidas as anuidades eventualmente em aberto.

Art. 2º Esta Resolução entra em vigor na data de sua publicação.

Brasília, DF, 06 de novembro de 2025.

Dispositivo estatutário correlato:
Art. 39. Compete à Diretoria:
XXIII - deliberar sobre remissão de obrigações pecuniárias dos associados.



RESOLUÇÕES QUE ENTRARAM EM VIGOR

INSTITUTO DOS ADVOGADOS DO DISTRITO FEDERAL – IADF
RESOLUÇÃO Nº 03, DE 06 DE NOVEMBRO DE 2025

Dispõe sobre a exclusão de associados, nos termos do art. 17, inciso XXIII, do Estatuto Social do Instituto dos Advogados do Distrito Federal – IADF.

A DIRETORIA DO INSTITUTO DOS ADVOGADOS DO DISTRITO FEDERAL – IADF, no uso das atribuições que lhe confere o art. 17 do Estatuto Social, em reunião realizada no dia 06 de novembro de 2025, constante na ata nº 05/2025, resolve:

Art. 1º Será excluído do quadro de associados do IADF o membro que se mantiver inadimplente com as obrigações pecuniárias referentes às anuidades, acumulando falta de pagamento de três (03) exercícios, consecutivos ou não, conforme previsto no art. 17 do Estatuto Social.

Parágrafo único. A apuração da adimplência será realizada anualmente, tomando-se como data-base o dia 31 de dezembro de cada exercício.

Art. 2º Esta Resolução entra em vigor na data de sua publicação
.
Brasília, DF, 06 de novembro de 2025.

Dispositivo estatutário correlato:

Art. 17. O associado inadimplente para com a obrigação pecuniária estabelecida no inciso VII do art. 14 sujeitar-se-á à penalidade de exclusão se acumular a inadimplência de três (03) anuidades, consecutivas ou não

UMA MENSAGEM DA VICE-PRESIDENTE RENATA VIANNA



Encerramos mais um ciclo da história do Instituto dos Advogados do Distrito Federal com o sentimento de dever cumprido e, sobretudo, com a consciência da relevância institucional do trabalho desenvolvido ao longo deste biênio.

O IADF reafirmou, nesse período, sua vocação como espaço plural de reflexão jurídica qualificada, de produção acadêmica consistente e de diálogo institucional responsável. As atividades realizadas, os eventos promovidos, as obras lançadas e as parcerias construídas refletem o compromisso permanente do Instituto com o fortalecimento do Estado Democrático de Direito, com a valorização da advocacia e com a promoção do conhecimento jurídico em suas múltiplas dimensões.

As celebrações dos 55 anos do IADF tiveram significado especial. Mais do que rememorar a trajetória construída por seus fundadores e pelas gerações que os sucederam, esse marco histórico nos convidou à reflexão sobre o papel contemporâneo das instituições jurídicas em um cenário de profundas transformações sociais, tecnológicas e institucionais. Preservar a memória, honrar o legado e, ao mesmo tempo, projetar o futuro são desafios que exigem responsabilidade, diálogo e visão estratégica.

Nesse contexto, destaco a importância do fortalecimento da produção científica e da integração entre o meio jurídico e o meio acadêmico, pilares essenciais para a atualização do pensamento jurídico e para a formação de respostas adequadas aos desafios do nosso tempo. A atuação dos Comitês Científicos, com dedicação e excelência técnica, tem sido fundamental para consolidar o IADF como referência no debate jurídico qualificado.

Registro meu reconhecimento à Presidente Dra. Jaqueline Di Domenico, pela condução firme, ética e agregadora desta gestão, bem como aos membros da Diretoria, dos Conselhos e dos Comitês Científicos, cujo trabalho colaborativo foi decisivo para os resultados alcançados. A participação ativa da Confraria e a confiança dos parceiros institucionais fortaleceram, de forma concreta, a representatividade e a projeção do Instituto.

Que este encerramento de ciclo nos inspire a seguir adiante com serenidade, compromisso institucional e espírito público, certos de que o IADF continuará a cumprir seu papel histórico na defesa do Direito, da Justiça e das instituições democráticas, sempre com abertura ao diálogo, rigor técnico e respeito à pluralidade de ideias.

Meu sincero agradecimento a todos que constroem, diariamente, a relevância e a dignidade desta Casa.

Renata Vianna
vice-Presidente

CONSIDERAÇOES DO SECRETÁRIO GERAL, RENATO GUANABARA LEAL



O ano de 2025 consolidou o Instituto dos Advogados do Distrito Federal como uma instituição que conjuga, com equilíbrio e maturidade, a preservação de sua história e a busca permanente de renovação de suas práticas. Cada projeto, evento e iniciativa realizados ao longo do ano refletem o empenho coletivo, a organização institucional e o compromisso que sustentam a atuação do IADF, evidenciando uma agenda acadêmica consistente, o fortalecimento da presença institucional, a valorização dos fundadores e a ampliação dos Comitês Científicos como espaços efetivos de participação e construção jurídica.

O aprimoramento da estrutura administrativa criou bases sólidas para o desenvolvimento das atividades institucionais. As adequações realizadas na sede, com a reorganização dos espaços internos e a implementação de melhorias que tornaram os ambientes mais funcionais, modernos e acolhedores, refletem esse cuidado institucional. Encerramos o ano fortalecidos pelo engajamento dos Confrades e Confreiras e pelo trabalho conjunto das Diretorias, Conselhos e Comitês, confiantes de que o IADF seguirá, em 2026, contribuindo de forma qualificada para o Direito, a Justiça e a sociedade brasiliense.

SOB O OLHAR A DIRETORA CULTURAL ELIANA CALMON



A Diretora Cultural, Eliana Calmon, destacou, em sua fala, o trabalho desenvolvido pelos Comitês Científicos sob sua coordenação, ressaltando a relevância dessas instâncias na consolidação da cultura jurídica, no incentivo à produção acadêmica e na promoção de espaços qualificados de reflexão e diálogo no âmbito do Instituto.

“A cultura jurídica, a produção acadêmica e os encontros que promovem reflexão e diálogo foram marcas importantes deste ano, especialmente nas comemorações dos 55 anos do IADF. Seguimos valorizando o conhecimento como instrumento de transformação.”



CONHEÇA E ESCOLHA O SEU COMITÊ CIENTÍFICO

Em busca de maior interação e colaboração, os Comitês Científicos deixaram de ser uma ideia e se tornaram uma realidade concreta. Além de contribuir com a sociedade por meio de estudos jurídicos, os comitês reúnem seus membros de acordo com áreas de atuação e afinidades profissionais. A Ministra Eliana Calmon lidera a iniciativa com grande entusiasmo e convida todos os membros a se aprofundarem nesse novo projeto:

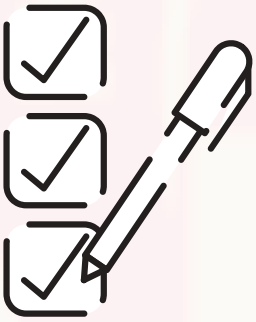

Comitê Científico de Direito do **Trabalho**;
Comitê Científico de Direito **Civil e Processual Civil**;
Comitê Científico de Direito **Empresarial, Integridade, Ética** e ***Compliance***;
Comitê Científico de Direito **Público.**

Após a escolha, os membros poderão entrar em contato diretamente pelo e-mail **secretaria@iadf.org.br** ou pelo telefone **(61) 99866-6105.**

INSTITUTO DOS ADVOGADOS DO DISTRITO FEDERAL – IADF - 02.07.70

A **Newsletter do IADF é uma iniciativa da Diretoria do IADF**, organizada pelo Diretor de Comunicação, Doutor Rafael Vasconcellos, com o apoio da Secretária, Priscilla Ferreira.

DIRETORIA

Presidente: Jaqueline Alba Di Domenico Moreira
Vice-Presidente: Renata de Castro Vianna
Secretário-Geral: Renato Guanabara Leal de Araújo
Diretor-Secretário Adjunto: Francisco Claudio Lima
Diretor Financeiro: Rodrigo de Sá Queiroga
Diretor Financeiro Adjunto: Pedro Rubino Maciel
Diretora Cultural: Eliana Calmon Alves
Diretor Cultural Adjunto: Osmar Mendes Paixão Cortes
Diretor de Comunicação: Rafael Vasconcellos de Araújo Pereira
Diretor de Comunicação Adjunto: Márcio Nunes Cruz de Carvalho
Orador Oficial: Pedro Augusto de Freitas Gordilho
Orador Adjunto: José Perdiz

CONSELHO SUPERIOR

Antônio Alberto Cerqueira
Erich Edrílio Simas
Felipe de Almeida Ramos Bayma Sousa
Inácio Bento de Loyola de Alencastro
Larissa Friedrich Reinert Barbosa
Maurício Correia da Veiga
Rodrigo Badaró Almeida de Castro
Stela Cabral
Eduardo Lycurgo Leite
Francisco Claudio de Almeida Santos
José Leite Saraiva Filho
Carlos Mário Velloso Filho
Luiz Antonio Guerra da Silva
Walter Costa Porto
Francisco Carneiro Nobre Lacerda Neto
José Alberto Couto Maciel
Carlos Robichez Pena
Roberto Ferreira Rosas

CONSELHO FISCAL

Nara Ayres Britto
Laerte Rosa de Queiroz Junior
Diogo Toscano de Oliveira Rebello

CONTATO

www.iadf.org.br
secretaria@iadf.org.br
+55 (61) 99866-6105
SEPN 516, Bloco B, Lote 07, 2º Andar, Sala 04
Instagram: _iadf